



や げん 薬 研



※「薬研」とは、昔本院で漢方薬を調剤する際に、薬種を砕いたり、粉末にするために使用した器具で、正面玄関に飾ってあります。
※当院は①日本医療機能評価機構②人間ドック健診施設機能評価の認定施設です。

病院機能評価認定更新に向けて

副院長 **みの むつみ**
美濃 睦水

病院機能評価とは、病院のいろいろな問題を解決し、より良い医療を提供しようとする仕組みを中立の第三者機関によって評価してもらうことで、当院は平成20年に認定施設として認められました。

前回の審査は当院に様々な病院の仕組み、業務等に対する考え方・取り組み方に意識改革をもたらしました。そこからの4年間に、ゆっくりではありますが着実に安全・環境・接遇などについて改善されてきているものと思います。研修会、学会参加等も積極的に行われており、それに基づく院内講習、カンファレンス等を行い、日々の診療・業務を質的に向上させる努力がなされています。それにより、例えば昨年4月に透析センターにおいて、良質な透析を行えるように水質管理を徹底し、透析液水質確保加算の施設基準を満たし、良好に稼働中です。また、検査部において日本医師会臨床検査精度管理調査で満点獲得など、他施設にも誇れる成果を上げています。一方、各部署間、各スタッフ間の連携をはかり、個々の問題を病院全体で改善していく姿勢が定着してきている様に思います。

前回より4年を経て、今年4月に準備委員会を発足し、来年5月に新たな基準の下に審査を受け、再認定を目指すことと致しました。5年前、準備委員会を発足し、何も無かった当院に各種委員会、種々のマニュアルをつくり、安全な病院・良い病院とは何であるかを学んだあの1年間を思い出し、これからの1年間に再度「当院にとっての良い病院づくり」を見つめ直し、新たな歩みを加えていく時間になりたいと思います。そして、「より良い病院となったキナシ大林病院」を見て頂くことに誇りを持って臨みたいと思っています。そして、なによりも地域の皆様に「信頼される病院」を目指し、努力を続けることが、すべての礎と考えておりますので何卒皆様のご指導、ご指摘、ご鞭撻を賜りますよう、よろしくお願い申し上げます。

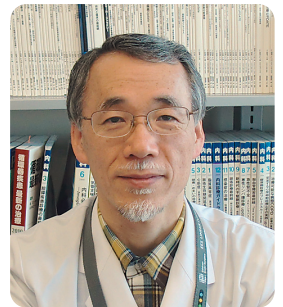

病院の理念

- 患者さん中心の医療
- 高水準の医療の提供
- 地域の健康を支援する病院
- 働きがいのある職場づくり

患者・家族の皆様の権利

- 良質の治療を受け、安全が確保される権利
- 自己決定権および選択の自由の権利
- 尊厳を確保する権利
- 個人情報の機密保持と医療情報の開示を受ける権利
- 健康教育を受ける権利



コラム

クレジットカード支払い なぜ出来ない?

その理由

院長 **きなし まこと**
鬼無 信

調剤薬局のポイント制が、健康保険法に違反するとして処方関連薬に関してはポイントサービスを停止するべきとの報道を聞いた。

医療費を窓口でクレジットカード（以下CD）支払をしたいというご意見も増加している。現金を持ち歩かない方向に社会は向っているからだろう。

クレジット会社は決済額の2～5%の手数料を支払額の中から取るシステムになっている。最終的に手数料分は医療機関がサービスするという状況になる。ある商店では商品を購入した際、CD支払いは数%増のところもある。しかし数百万円の車を限度額無制限のCDで支払いしようとしても、ディーラーは30万円程度しかCD払い分は認めてくれない。値引き以上の料金をCD会社に払わなくてはいけないからだ。さらに医科においては、手数料上乗せCD払いは、ポイント制と同様に、健保法に違反するという。歯科に適用、自由度の高い混合診療を医科が行政に要望しても反応はない。困ったことである。

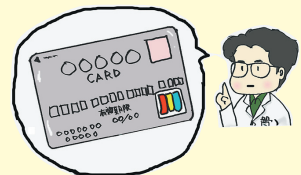

TRIANGLE

～キナシ デキゴトロジー～

■キナシ大林病院における様々な出来事に対して、多方面の『角度 (ANGLE)』から意欲的に接近しようとする『試み (TRY)』
■病院の立地→『川』『鉄道』『道路』に囲まれた、『トライアングル (TRIANGLE) 地帯』

研修会



▲H24.3.8 輸血 ～血液製剤の適正使用～
血液製剤の適正使用について熱心に聞き入っています。

キナシ大林病院
すみれ保育所
だより

節分



▲H24.2.3
鬼さんの登場に、みんな一斉に
「鬼は～外!!」

クリスマスコンサート



▲H23.12.21 たくさんの患者さんの前で、黒住副院長の
ピアノとコーラスを披露しました。



一医療人として考えること ②

くろすみ ひろあき
副院長 黒住 泰明



病院では、常にさまざまな医療行為やケアが行われます。

そして（現段階では）人間が人間を相手として、さまざまな器械は使うものの、マニュアルで“手当て”が行われます。その“手当て”が時に、その人の人生を大きく変えてしまう可能性もあるので、われわれはその責任の重大さを自覚するとともに、やりがいも感じられるのだと思います。今回、病院の医療行為について、少し考えてみたいと思います。

●治らない病気なら、QOL（クオリティーオブライフ＝その人がこれでいいと思えるような生活の質）を大切にあげよう。

すべての病気が治るわけではありません。老化そのものの終末像でもある動脈硬化性疾患や進行したガンなどは、病気との共存を図りつつ、いかにしてQOLを保っていくかだと思います。その場合、入院にこだわらず、社会全体で見守っていく姿勢が望まれます。

●一人ひとりが自分の役割を全うし、他の部署の人の役割を理解しよう。

病院はさまざまな職種がいます。それぞれ一人ひとりが自分の役割を理解してその仕事を全うすることで、病院全体が機能するのです。そのためには他職種の人の仕事をよく理解し、尊重し、利用することが大切だと思います。

●入院生活は常に患者さんに我慢を強いているのだと理解しよう。

入院生活は、病気を治すためとはいえ、常に患者さんに制限を加え我慢を強いています。そのことをいつも頭において、なぜ我慢が必要な状態なのか相手の立場になって説明してあげましょう。入院が長期化した場合は、入院生活がもはやその患者さんの生活や人生の一部なのだとして、できるだけ快適な入院生活が送れるように工夫しましょう。

◆以前、私が病院の職員向けにお話した時の記録です。われわれがどう考えて医療を行おうとしているか、ご参考までに今回ここに転載させていただきました。

糖尿病センター長からの便り

②

～動脈の 傷みを知らぬ 糖尿病～

「人は血管（動脈）と共に老いる」と言われます。若い人の動脈は弾力があって柔らかいが、誰でも年齢と共に弾力が無くなり固くなります。この状態は健康な老化現象であり、病気ではありません。しかし、高血圧・糖尿病・脂質異常・喫煙などがあれば、老化現象が年齢以上に悪化しているので動脈硬化と呼ばれますが、自覚症状がないので、合併症が出るまでは気が付きません。糖尿病は血管病と言われるように、血管老化現象を10年以上早めて血管を傷め、脳梗塞・心筋梗塞などの合併症が問題となる病気です。

動脈の固さを知る検査で大動脈伝達速度測定（PWV）があり、これで血管年齢が推測できます。最近、頸動脈に超音波を当てることで、簡単に動脈の壁の厚さ（内膜中膜複合体の厚み）や石灰化、並びにプラーク（血管内に溜まったコレステロールを取り込んだ細胞の塊）の有無が一目でわかるようになりました。

ぜひ、自分の動脈がどの程度傷んでいるかを目で見たいだけ、これからの生活習慣の見直しに役立ててください。



糖尿病センター長
いしだ としひこ
石田 俊彦

笠居郷歴史さんぽ②

～佐料城～

前回紹介した「舟入川」の終着点が今回の「佐料城」です。

城を築いたのは、鎌倉から戦国末期まで約400年の長きに渡り、笠井郷を中心に香東・香西・綾南・綾北の讃岐13郡のうち、4郡を支配下においていた（最盛期）香西氏が政治の拠点として

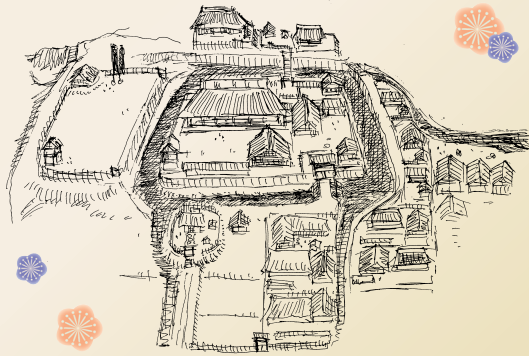

築いたとされています。軍事的な拠点は、当院からもよく見える勝賀山に詰めの城「勝賀山城」があり、こちらは全国レベルでも広大かつ非常に高度な縄張り（設計）と土木技術を今に伝えています。

さて、佐料城は佐料公会堂から北の一带にあったとされ、現在も水堀の一部が残ります。「城」と表記していますが、高松や丸亀の白い漆喰（しっくい）で作られた江戸期（近世と分類します）の城とは違い、木と土と低い石垣のみで作られた「館」がそれです。戦国時代を舞台にした大河ドラマ等でも「館」が出てくるときがありますが、武田氏や今川氏などの館は1町四方といいますが約100m四方、今回の佐料城はおおよそ、65m四方なので、半町四方の規模だったと思われます。

余談ですが佐料公会堂近くに奥津神社があります。これは近在の岩田神社の末社で、旧病院の本館ロビー西に大楠と小祠があったのも奥津社で、当時の住民にとって敬神の対象であったことをうかがわせます。

すわ ゆうすけ
諷訪 祐介
絵・文/4階 看護助手

それゆけ薬研ちゃん②

—ストレッチの巻—

フキ&ゆう

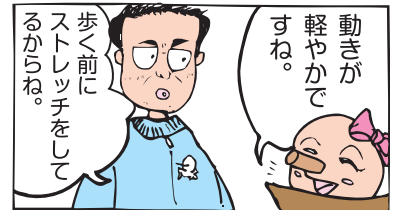

人間 Dock

平成23年 人間ドック統計結果



くしだ ゆき
健診部 串田 由紀

平成23年に当院の人間ドックを受診した方は約4,600人で、現在、当院ではその検査結果を8段階の判定ランクに分けて受診者の皆さんにお知らせしています。

異常なし（A、B）はわずか6%で、経過観察（C、C1、C2）は36%、要精査（D1、D2）は31%です。何らかの治療中（E）の方は28%いらっしゃいました。経年的に観ましても、生活改善がなされた方は、全体のわずか10%しかいらっしゃいません。

香川県は高血圧・糖尿病などの生活習慣病が全国的に見てワースト上位にはいっており、県民の健康度は年々悪化の一途をたどっています。

検査をただで満足するのではなく、この検査結果を生活改善・健康度アップの目安としてお役立ていただきたいと思ひます。

人間ドック直通

電話 087-881-3218

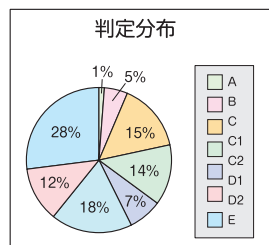

医療相談

医療福祉相談

「障害を持つ方のための社会保障」



医療相談グループ ふじさわ たかお
医療ソーシャルワーカー 藤澤 孝雄

障害者基本法では障害者とは、「身体障害者」、「知的障害者」、「精神障害者」とありますが、手帳制度はそれぞれの法律により別々に定められ、障害に応じて「身体障害者手帳」、「療育手帳」、「精神障害者保健福祉手帳」があります。障害者のための福祉制度を利用するにはまずそれらの手帳を取得する必要があります。手帳交付の申請窓口は市町村の障害福祉窓口になりますので、必要な書類をお確かめください。

障害者手帳を取得された方は、その等級や種類に応じて、医療費や交通費、税金、手当・年金等の支援を受けることができます。また更に障害程度区分の認定を受けることにより、在宅での介護サービスや施設サービス、就労や社会復帰の支援などを受けることが可能となります。ただし、障害の程度などにより、受けることができないサービスや支援もありますので、メリットを考えながら申請することをお勧めします。

分からないことがありましたら医療相談室へご相談ください。

食について

今回は、讃岐人の大好きなうどんの塩分について。



いのした みなこ
栄養科 井下 美奈子

うどんは塩分が多いから気をつけましょう…と言われた事があると思います。代表的なうどんの塩分をあげてみました。

- ◎鍋焼きうどん：約5g
- ◎肉うどん（甘辛く味付けした牛肉、かまぼこ入り）：約4.7g
- ◎かけうどん（平てん、かまぼこ入り）：約4.4g
- ◎カレーうどん：約4.3g
- ◎湯だめ・ざる・釜揚げ：約2.4～2.7g

※どれもつゆを残す（飲まない）ことにより、1～2gは塩分を抑えられます。参考にしてください。



心臓病・腎臓病・糖尿病の教室を行っています。

心臓病教室	とき	毎月第4金曜日午後1時15分～2時
	ところ	3階会議室
腎臓病教室	とき	毎月第4土曜日午後1時～2時
	ところ	3階会議室
糖尿病教室	とき	毎週金曜日(第4金曜日を除く)午後1時20分～2時
	ところ	4階カンファレンス室

当院では、患者さん向けに各教室を行っています。関心のある方はご自由にご参加下さい。

花ごよみ



春です！桜の季節になりました。当院東側の庭園に二本のしだれ桜があります。散策のときにもご覧くださいね。



5月には稚児桜も咲きます。

編集後記

とても寒い冬が終わり、やっと暖かくなってきました。春と聞いて連想するのはやはり桜です。若い頃は文字通り「花より団子」でしたが、最近はやっと桜のよさが分かるようになりました。葉のない枝にいっせいに花が咲きそろう様は強い生命力を感じます。春には新職員も多く入りますので、自分も気持ちだけは若くありたいと思います。(T)



声・こえ・Feed back・フィードバック

御意見箱に寄せられた皆様方のご意見と、病院長からの返答を抜粋で記載します。
(期間：平成24年1月～3月)

- Q** 担当の先生の最高の技術や看護師の方々の手厚いお世話により退院することができ、誠に感謝しています。ありがとうございました。
- A** ありがとうございます。これからもスタッフ一同よりよい病院になるよう努力します。
- Q** 透析前に手を洗うところに鏡を設置してほしい。
- A** 気付かなくて申し訳ありません。早速、更衣室に設置しました。
- Q** 受付が午前8時からになっているのに、科の窓口が開いていないのはおかしい。
- A** 午前8時からの受付は、案内横の受付で行うようになっています。診察は午前9時からなので、各科窓口は午前8時30分からの対応となっています。ご協力をお願いします。
- Q** 神経内科の待合室が寒い。なんとかありませんか。
- A** 至急点検し、調整します。
- Q** 入院中、食事が温かくて本当に良かったです。
- A** ありがとうございます。これからもより一層良くなるよう、職員一同努力します。
- Q** 入院中、看護職員のみなさんが優しく思いやりにあふれていてよかったのですが、一部残念な人もいました。
- A** 申し訳ありません。患者さんの入院生活が少しでもよりよいものになるよう職員教育を徹底していきます。

合格
おめでとうございます

◆細胞検査士◆

石丸 雄士(検査科 臨床検査技師)
吉永 恵美(検査科 臨床検査技師)

新職員紹介

①職種 ②部署 ③採用日
④出身地 ⑤趣味



たなべ もよ
田辺 桃誉
①看護師②4階病棟
③2/8④香川県⑤ジョギング・散歩



みつほ かな
三好 香菜
①看護助手②4階病棟
③2/16④香川県⑤音楽鑑賞



おおひら かよ
大平 加代
①看護助手②4階病棟
③3/7④香川県⑤音楽鑑賞と食べる事

診療実績

H23年/H24年	12月	1月	2月
外来患者数	13,934人	11,005人	12,944人
新入院患者数	168人	173人	167人
退院患者数	184人	160人	157人
地域医療支援病院紹介率	22.7%	21.0%	20.3%
救急車搬入件数	46件	33件	28件
救急車搬入後の入院数	22人	17人	15人
手術件数	48件	58件	50件

医療法人財団博仁会
キナシ大林病院

〒761-8024 香川県高松市鬼無町藤井435-1
TEL087-881-3631 (代表) FAX087-881-3867
地域連携室TEL087-881-3676 (直通) FAX087-882-3539
人間ドックTEL087-881-3218 (直通) FAX087-881-8020