



や げん 薬 研



※「薬研」とは、昔本院で漢方薬を調剤する際に、薬種を砕いたり、粉末にするために使用した器具で、正面玄関に飾ってあります。
※当院は①日本医療機能評価機構②人間ドック健診施設機能評価の認定施設です。

当院の新型コロナウイルス感染症対策

当院の近隣の保育所で、多数の方の感染が判明しました。思いがけず身近で発生した事例に、私たちも動揺しました。

園児たちの世話をし、成長を見守ってくれる保育士さん。夕方親が迎えに行くとその日の子供の様子を知らせてくれたり、子育てに悩む親にアドバイスをくれたり、励ましてくれたり。子供も親も本当にお世話になっています。感染された方、保育所の職員、園児、保護者とも辛い気持ちだと思います。応援する人がたくさんいますので、元気を出してほしいです。

当院にても感染予防に努力しています。職員は出勤時に検温を行い、熱がある場合は勤務せずに自宅待機すること、マスクを外して昼食を摂るときはおしゃべりせず、黙々と食べること、手指衛生を徹底し、ドアノブ、手すり等の清拭を頻回にするようにしています。発熱のある方は診察室を別に用意し、他の患者さんとなるべく接触がないように気をつけています。4月中旬よりは、職員が正面玄関にいて、

来院された方に手指消毒していただき、問診もさせていただいています。問診をすることにより、かぜ症状や発熱のある患者さんがマスクもせずに他の方と接してしまうのを防止しています。また、待合で多数の人が一緒にならないよう、自家用車で来院されている方には車の中で待っていただくようにしています。持病があり通院されている患者さんのうち病状が落ち着いている方には、電話で体調をお聞きし、投薬することもしています。

感染しても症状のない方もいるという一方、重症化する人がいます。本当に厄介なウイルスです。粛々と感染対策をしながら診療を継続していきたいと思っております。

入院患者さんへのご家族の面会も制限させていただいており、ご迷惑をおかけしますが、ご理解をいただけたらと思っております。



理事長
かわかみ ゆか
川上 由佳



わかりやすいPCR

COVID-19(コロナと略)が猛威を振るう中、オンライン会議、授業などが3密を避けるために急速に活用されてきています。私もアフレス、腎臓、透析、膠原病などの学会に関係しているため、コロナ対応マニュアル、学会会期変更などが、それぞれの学会から随時メール配信され対応に忙しい毎日です。その配信に混じってReviewer Certificate(査読者証書)がWileyという米国出版社から送られてきました。Therapeutic Apheresis and Dialysis(TAD)は透析、血漿交換療法に関係した国際学会誌です。血漿交換は「重症コロナ患者にコロナの抗体を含む感染後患者血漿注入が有効である」という時の血漿分離にも利用されるユニークな治療方法です。私は30年前からTADに関係して50編近くの論文を査読していたので、学会からこの査読ボランティアに対して感謝状をいただいたものと解釈しています。コロナ終息を祈念しております。



内科・腎臓病センター
おの まこと
鬼無 信



▲Wileyの学会誌から
査読者証書をいただきました。

病院の理念

- 患者さん中心の医療
- 高水準の医療の提供
- 地域の健康を支援する病院
- 働きがいのある職場づくり

患者・家族の皆様の権利

- 良質の治療を受け、安全が確保される権利
- 自己決定権および選択の自由の権利
- 尊厳を確保する権利
- 個人情報の機密保持と医療情報の開示を受ける権利
- 健康教育を受ける権利



当院では新型コロナウイルス感染症対策を 以下のように行っています。

香川県でも多数の方が新型コロナウイルスへの感染が判明しています。当院では、香川県で感染者が確認される前から、新型コロナウイルス感染症の対策を行っています。

まず、一般の患者さんは正面玄関からのみ入っていただき、手指のアルコール消毒をしてもらい、体温を計って熱がない場合は問診等を行います。待合でも、椅子等の間隔をあけてレイアウトし、ソファは1つずつ間隔を開けて座っていただくようにしています。

熱のある患者さんに対しては、当院へ直接入る前に北側の発熱患者専門入口で専門の看護師とインターホン越しに問診をし、自家用車で来院されている方については、車で待機していただくとともに、発熱患者専用診察室で診療をしています。

東側入口を、透析患者さん専用にし、看護師や職員が体温を計って、発熱がないことを確認してから入ってもらっています。

以上のように入口を分けることで、患者さん同士の感染を防ぎ、安心して診療が受けられるようにしています。また、手すり等病院の設備の消毒を常時行い、定期的に換気をするなど、細かく対策を行っています。

これからは、誰が感染してもおかしくない状態です。少しでも免疫を落とさないよう、生活習慣を見直し、たくさんの方がいるところに出歩かない等、注意してください。



◆ありがとうございました！！◆

～マスク等医療用品の不足物資をご寄附いただきました～

○不足物資を提供してくださった皆様

株式会社ヴォイス 代表取締役会長 竹内 充様 (布製マスク)

デイサービス京錦 牧谷 省二様 (不織布マスク)

アルフレッサ篠原株式会社 香川支店様 (ニトリルフロープ)

株式会社 樹メディカル様 (不織布ガウン)

株式会社カワニシ 高松支店様 (ニトリルフロープ)

東洋羽毛中四国販売株式会社 香川・徳島営業所様 (不織布マスク)

皮膚科を開設しました！！

地域のかかりつけ医を目指して

このたび、ご縁があってキナシ大林病院の皮膚科で勤務させていただくこととなりました。

皮膚科が扱う疾患は多岐にわたり、皮膚科といっても皮膚だけではなく毛髪や爪、口腔内の病変も診察させていただいております。

また、「皮膚は内臓の鏡」と言われ、皮膚は単に体の表面を覆っているだけのものではなく、実は様々な免疫機能を持つ人間の最大の臓器であり、時には背後に隠れた疾患を反映していることもあります。

皮膚科は、癌などの生命に関わる疾患や、水疱症のように日常生活を脅かす疾患、アトピー性皮膚炎や蕁麻疹などの日常的な疾患、そしてシミ、しわ、ニキビ跡のような美容的なことまで、非常に幅広く、その各々に応じた治療が必要となります。患者さんひとりひとりのニーズに応えられるように、皮膚科一般から爪の治療、ピーリングなど美容的な分野まで適切な治療ができるように精一杯診察させていただきます。

私は平成20年に香川大学医学部を卒業後、卒後臨床研修を経て同皮膚科学教室に入局し、以後10年間大学病院で皮膚科専門医として勤務してまいりました。また、2人の子供をもつ母でもあります。子育てをしていく中で、皮膚科医としてだけでなく、母として得たものもたくさんあります。この経験をいかして、地域の患者さんに寄り添い、皮膚科のかかりつけ医として、少しでもお役に立てればと思っております。赤ちゃんからお年寄りの方まで、お困りのことについてよくお話を聞かせていただき、信頼関係を築いていけますことを目標とさせていただきます。



皮膚科医
いしかわ えみこ
石川 絵美子

脳神経外科

脳神経外科医としてのこれまでの経験を活かしたいと思います

このほど、令和2年4月1日より脳神経外科として勤務させていただいております。出身は徳島で、徳島大学を昭和54年に卒業し脳神経外科に入局、その当時谷本邦彦先生にご指導いただきました。その後関連病院や麻酔科研修、ベルリン自由大学への留学の後10年あまり徳島大学脳神経外科で脳腫瘍グループを担当、21年前から高松市民病院脳神経外科に異動、4年前からメスを置き塩江分院に院長として異動し現在に至っております。キナシ大林病院では、今までの経験と交流を生かして貢献できれば、と考えております。



脳神経外科医
かんめさ せいじ
関貴 聖二

新医師 & 診療科紹介

心臓病と地域医療

わが国は超高齢化社会を迎えて心不全や狭心症、不整脈など心臓病の患者数は徐々に増加しています。心臓病の中には命に関わる重大な病気もありますが、生活習慣の改善や内服治療などにより上手に付き合っていくことができる病気も多いため地域医療の充実が非常に重要です。

私は西讃出身で平成20年に香川大学医学部を卒業し、2年間の臨床研修を経て香川大学医学部循環器腎臓脳卒中内科学に入局しました。その後ほぼ10年間大学病院で研究や臨床を行っておりました。最新の治療や研究に触れられる非常に恵まれた環境でしたが、家族が増え、自分の家族や周りの人々に直接触れ合えるような医療に携わりたいと考えるようになり、節目の今年に本院に移ることになりました。地域医療の経験は乏しいですが、今まで培った知識や経験を活かして精いっぱい頑張りますのでよろしく願います。



循環器内科医
いしかわ しょうへい
石川 昇平

循環器内科

近隣医院のご紹介 高田整形外科医院

高田整形外科医院は高松市御厩町にあり、1979年に開院、2018年1月に全面改装しバリアフリーになりました。整形外科では、骨折や脱臼・捻挫などの外傷に加えて、子供や成人のスポーツ障害を診療しています。中でも変形性膝関節症・変形性脊椎症・骨粗しょう症などの慢性的な疾患の治療に力を入れて取り組んでいます。

お子様からご年配の方まで幅広く安心して診療できる体制が整っており、地域の皆様の「かかりつけの医院」として、優しい院長がささいなことでも気軽に相談に乗ってくださいます。

高田成基院長

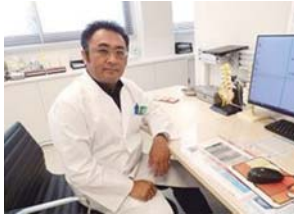

経歴

2001年3月 金沢医科大学 卒業
 2008年4月 金沢医科大学整形外科 助教
 2014年4月 香川大学整形外科 助教
 2018年3月 香川大学整形外科 退職
 2018年4月 高田整形外科医院 入職

専門医資格・指定医資格
 日本整形外科学会認定 整形外科専門医



高田整形外科医院



高松市御厩町 476
 087-886-8866(予約不要)
 整形外科 / リハビリテーション科 / リウマチ科
 診療時間
 月・火・木・金：
 9:00～12:30/14:30～18:30
 木：9:00～12:00
 土：9:00～14:00

近隣施設のご紹介②ハピネス

◆施設概要

介護老人保健施設 ハピネス：入所定員 80名(うち短期入所 5名)
 対象者：介護保険制度にて要介護認定を受けている方で、病状が安定しており、看護・介護・リハビリテーションを必要とされる方

◆介護者雄人保険施設とは・・・？

病気により寝たきりなどの生活を余儀なくされている高齢者の方の中には、比較的病状が安定し、病院での治療よりも看護・介護やリハビリテーションと、生活面からのサービスを必要としている人も多いことでしょう。

介護老人保健施設ハピネスは、このような方に対し、医学的管理の中で介護やリハビリテーションなどとともに、日常生活のお世話をし、家庭復帰を目指すことを目的としています。

◆相談員から一言

利用者の方々や地域の方々に愛される施設を目指しています。相談事ございましたらお気軽に連絡ください。(石原・丸山)



住所：高松市中山町 741-1
 TEL：087-881-8123





オクトパーツ

看護部

看護学生の実習について

看護学生は、様々な診療科の病院実習や施設実習を受けます。

当院でも、近郊の専門学校から実習の受け入れを行っています。

学生は病棟で1人または2人の患者さんを受け持ち、1回3週間程度の実習を行います。最近ではカリキュラムも変わり、夜勤実習といって、お昼から夜8時頃まで実習を行うこともあります。

担当して頂く大半の患者さんは孫と同年代だからと快く受け入れ、温かい目でみて、様々な事を経験させてくれます。

実習では、主に学生が患者さんの個性に応じて考え、実習担当看護師が助言し、手浴や足浴、洗髪や運動など、ケアにあたります。

整形外科では主に筋力低下予防など、リハビリに重点を置いてケアにあたっています。

今後、病棟で看護学生担当の話がありましたら、ご協力をお願いします。



●5階病棟 副主任
にしまち
西町 めぐみ

透析センター

透析室での新型コロナウイルス感染症対策について

新型コロナウイルス感染症対策として、透析日は患者さんに自宅で体温を測ってもらい、37.5℃以上の場合は、来院前に電話連絡の上、当院発熱外来の受診を勧めています。送迎バス利用の患者さんが発熱した場合は、他の患者さんとの接触を避けるために、バスには乗車せずに個人で来院してもらっています。

来院時は、東側専用入口を利用し、病院スタッフが再度皮膚赤外線体温計を使用し額で体温測定（約1秒）を行い、発熱していないことを確認しています。透析室内まで送迎されている家人や介護タクシー運転手さんにもご協力いただいています。

また、透析前の手洗い・手指消毒の声かけを行い、透析中には窓を開けて室内を換気し、透析後にはアルコール消毒液を使用しベッド周囲の環境整備を行っています。

このように、出来る限りの対策を行い、感染防止に努めていきたいと思っています。



●主任
てんくも
天雲 ちはる

薬剤科

薬のイロイロ!! part II - ①

『薬』と一言に行っても、薬には患部に合わせて、いろいろな種類の剤形があります

今回は『外用薬』についてみてみましょう。

①軟膏剤・クリーム剤・外用液剤

外用薬は主剤（薬剤）と基剤（薬を溶かしているもの）で出来ています。基剤には軟膏、クリーム、外用液等があります。体の使用する場所やその状態によっても同じ薬でも基剤を特徴に合わせて使い分けています。軟膏は刺激が少なく、保湿性に優れています。クリーム剤はべとつかず、塗り心地が良いです。外用液はべたつきが少なく髪の毛の中に塗る事もあります。クリーム剤と外用液では時に刺激感を感じる方もいます。使い残しの薬は半年を目安としてください。古くなると薬の効果が落ちたり、基剤が変質した汚染されたりする事もあります。今、その状態にあった薬をもらい治療することが大切です。



●科長 薬剤師
はすい みちよ
蓮井 三智代

医事課

診療報酬の改定について

4月から国が定める診療報酬の改定が行われました。定期受診されている方では、お支払いの金額がいつもの金額から変わる場合があります。受診される際にはご了承をお願いいたします。なにかありましたら、スタッフにお問い合わせください。

春の訪れとともに新入学の季節となり、桜もいつもよりも早い開花を迎えました。当院も初々しい新入職者をお迎えして、まさに春の様相となっています。

新入職員に対しては丁寧な指導を心がけて、一日も早く当院にお越しになる患者さんのお役にたてるように指導してまいります。



●グループ長
いとう たかのり
伊藤 孝規





放射線科

エコミークラス症候群をCT検査から発見

この疾患は、窮屈な座席で長時間同じ姿勢のまましていると、血の流れが悪くなり血管の中に血の塊（血栓）が作られ、そこに痛みや腫れが生じるものです。また、血栓は血流に乗って肺の血管（肺動脈）に詰まり、胸の痛み・呼吸不全・循環不全などをきたすこともあり、重症になると命にかかわるため、次の状況に当てはまる場合は、気を付けてください。

- ・ 飛行機の中で長時間座席に座っていた
- ・ 高齢の方
- ・ 肥満のある方

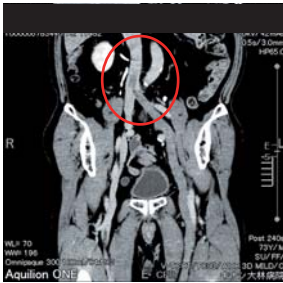

・ 最近大きな手術を受けた方
 ・ 妊婦の方
 当院では、精査として造影剤を使用しながらのCT検査で発見することが可能です。



●放射線技師 副主任
 あやの ひろたか
綾野 宏隆

検査科

PCR検査について

現在、世界中で感染が流行し話題となっている新型コロナウイルスの検査は、PCR検査という方法で行います。この検査は、ウイルスが多く存在しているとされる部位より検体を採取し、その中に含まれるウイルスの遺伝子を増やして存在を特定する方法です。特別な機器・試薬を用いるため、実施できる医療機関が限られており、また、1回の検査に数時間を要します。さらに、採取した検体に含まれるウイルス量が少なすぎると、実際にウイルスが存在していても陰性となったり（偽陰性）、検体に外部からの混入があると本来陰性であっても陽性になったりする（偽陽性）現象が起こる可能性があるため、正確な検査のためにも適切な検体採取が重要です。

例えば、インフルエンザウイルス感染症では、ウイルス抗原を15分程度（試薬による）で検出することのできる迅速検査試薬が普及しています。新型コロナウイルス感染症についても、このような迅速検査試薬の早急な開発・普及を期待します。



●臨床検査技師
 いとう なほこ
伊藤 菜帆子

リハビリテーション科

福祉用具ってなに？

高齢の方や支援が必要な方が自立した日常生活を送るための補助となる道具が福祉用具です。介護保険を利用して、福祉用具をレンタルもしくは購入することができ、利用者の自立支援や介護者の介護負担軽減を図るためにも福祉用具は欠かせないものとなっております。普及してきました。

例えば、杖、シルバーカー、車椅子、手摺り、特殊寝台（ベッド）、ポータブルトイレ、シャワーチェアなどがあります。福祉用具を選ぶ際には、自らの判断で安易に決めず、専門家に相談しながら、適切な福祉用具を選択することが重要です。不適切な福祉用具を使用すると、逆に身体機能が低下する危険性もありますので、気を付けてください。当院では、リハビリ担当者が患者さんの身体能力や退院後の生活を考え、患者さんにあった福祉用具を選択しご提案しています。



●科長 理学療法士
 すぎもと たかし
杉本 喬志

人間ドック

人間ドックの助成について

高松市では、国民健康保険及び後期高齢者医療制度加入者を対象に人間ドックの助成を受けられることをご存じですか？

令和2年4月より助成額及び国民健康保険加入者の対象年齢を引き下げることになりました。

- ①国民健康保険をお持ちの令和2年4月1日現在で満35歳以上のかた。(以前は40歳以上でした)
- ②受診費用について

	1日コース	1泊2日コース	脳ドック
検査料金	38,500円	66,000円	55,000円
助成額	10,000円	16,000円	13,000円
本人負担額	28,500円	50,000円	42,000円

ぜひこの機会に、人間ドックを受診してみませんか？
 ご予約お待ちしております。

ドック直通 ☎087-881-3218



●事務員
 みずた るり
水田 瑠里

今年も新しい職員が入職しました。コロナウイルスの影響もあり、感染対策に万全を期して挨拶が行われました。

新人紹介

①職種 ②部署 ③入職日 ④出身地 ⑤趣味

よろしく

お願いします！

診療技術部

管理部



いちばら ちか
市原 知佳
①放射線技師
②放射線科
③4/1④香川県
⑤映画鑑賞



さかもと たくみ
坂本 匠
①理学療法士
②リハビリテーション科
③4/1④高知県
⑤野球



ふじさわ みさ
藤澤 美早
①臨床検査技師
②検査科
③4/1④香川県
⑤テラーゲーム



ほりうち かいき
堀内 海輝
①理学療法士
②リハビリテーション科
③4/1④香川県
⑤景色鑑賞



やまじ さき
山地 早紀
①作業療法士
②リハビリテーション科
③2/1④香川県
⑤ドラマ鑑賞



いしはら みおり
石原 稔梨
①事務員
②医事G
③4/1④香川県
⑤テレビ鑑賞



うへの ゆうこ
上野 祐子
①事務員
②人間ドック
③1/10④香川県
⑤旅行



うきた のあ
浮田 乃彩
①事務員
②医事G
③4/1④香川県
⑤ゲーム



おち まゆ
越智 麻友
①事務員
②医事G
③4/1④愛媛県
⑤韓国ドラマ鑑賞



さいとう なほ
齋藤 菜帆
①事務員
②医事G
③4/1④愛知県
⑤ドラマ鑑賞、ドライブ



ながお かずき
長尾 和樹
①事務員
②医事G
③4/1④香川県
⑤散歩



はしざき ともえ
橋崎 友恵
①事務員
②医事課
③1/24④香川県
⑤音楽鑑賞



ふくい のぞみ
福居 希瞳
①事務員
②管理G
③4/1④香川県
⑤読書



くしだ みちこ
申田 美智子
①保育士
②保育所
③4/1④香川県
⑤ドラマ・音楽鑑賞

看護部



いしい あき
石井 亜紀
①看護師
②2階病棟
③4/1④香川県
⑤旅行



いむら はるこ
今村 温子
①看護助手
②6階病棟
③4/1④香川県
⑤ヨガ



おがわ まい
小河 舞
①看護助手
②6階病棟
③2/25④香川県
⑤釣り



おだ さゆり
小田 早百合
①看護師
②6階病棟
③4/1④東京都
⑤音楽鑑賞



かわさき かな
川崎 香奈
①看護助手
②5階病棟
③3/16④香川県
⑤音楽・映画鑑賞



しばさき さきこ
芝木 咲子
①看護師
②5階病棟
③1/16④香川県
⑤食べて寝ること



たなか まり
田中 真梨
①看護師
②透析
③2/1④香川県
⑤ショッピング



たまき はるな
玉木 晴菜
①看護師
②5階病棟
③4/1④香川県
⑤茶道



ちゅうじょう じゅんこ
中條 純子
①看護助手
②7階病棟
③3/2④鳥取県
⑤洋菓子作り



ちゅうじょう まみな
中條 真実菜
①看護師
②透析
③2/17④香川県
⑤ライブに行くこと



なかがわ りょうこ
中川 涼子
①看護師
②透析室
③4/1④香川県
⑤読書



なかの ゆうな
中野 裕南
①看護師
②7階病棟
③4/1④香川県
⑤読書、ゲーム



まつやま みやび
松山 雅妃
①看護助手
②7階病棟
③4/1④香川県
⑤音楽鑑賞



みやざわ めい
宮澤 恵生
①看護師
②2階病棟
③4/1④長野県
⑤旅行、シュノーケリング



やました くみこ
山下 久美子
①看護助手
②2階病棟
③3/16④香川県
⑤特になし



よしだ かなこ
吉田 佳南子
①看護師
②2階病棟
③4/1④香川県
⑥お酒、DIY



たかはし えり
高橋 枝里
①看護師
②内科外来
③4/1④香川県
⑤海外ドラマ鑑賞



ふじい ゆうき
藤井 優貴
①看護師
②4階病棟
③4/1④香川県
⑥映画鑑賞

それゆけ薬研ちゃん③
一敵を知り、己を知れば... ゆう

新型肺炎
本当に大変な事に
石油危機
よろしく、デマで
トイレトペーパーが
無くなる騒ぎ
こんなデマに
感わされない
為には
情報取得の
多様化
新聞・ネット
TV・ラジオ
様々な
情報に触れて
それらを元に
自分で考えて
正しい判断を

1人で出来る!! 健康体操シリーズ

～尿失禁の骨盤底筋体操～

腹圧性尿失禁(くしゃみなどで失禁)と切迫性尿失禁(突然の尿意でトイレまで間に合わずに失禁)には骨盤底筋群を強くする体操が有効です。

①仰向けになり、膝を立てましょう。息を吸いながらお腹を大きく膨らませます。

②息を吐きながら、おしっこを止めるように力を入れます。(肛門を締めたり、おならを我慢したりするようなイメージで)

【!ポイント!】 息を吸う時に肩を上げないように、またお腹をへこませないようにしましょう。

今回、紹介した体操を毎日の生活に取り入れて見ましょう。就寝前や朝起きたときなどに少しずつ行って、最低3ヶ月、長期的に続けることが大切です。ぜひ試してみてください。



理学療法士
おくた さやか
奥田 早耶香



災害時の備えは大丈夫??

災害の備えはできていますか?

災害時でも栄養バランスを整える事が重要です。

【たんぱく質の不足】 エネルギー利用効率の低下により、体重減少、低血糖、低体温、無気力などの症状がでます。(食品例：魚や肉、豆の缶詰、レトルト食品など)

【ビタミン・ミネラルの不足】 感染しやすくなったり、傷の治癒が遅くなったり、怒り易くなります。(食品例：ドライフルーツ、ナッツ、トマト缶、野菜ジュース、乾燥ワカメなど)

袋ごしにパンを持とう!



★乾燥品は汁物やインスタント麺に入れると、バランスが良くなります。

避難生活では、衛生面を考えて、できるだけ直接触らずに袋ごと持って食べるようにしましょう。



管理栄養士
かわかみ あきよ
川上 晶代

副院長
くろずみ ひろあき
黒住 泰明

パンデミックとは(感染症の)世界的流行と訳される。

古くはペスト、コレラ、天然痘があるが、

最も深刻なパンデミックは、第一次世界大戦中に起こったスペイン風邪(新型インフルエンザA)であるとされている。当時の世界の人口(18~20億人)の約1/3が感染し、およそ1億人が死亡したという。特徴的なのは高齢者は感染しても多くは生存し、死亡者の多くは青年であったことだ。このことは現在のコロナウイルスとは逆の現象であり、今回の新型コロナウイルスは、若年者ではウイルス保菌者であっても症状のないことも多く致死率は低いという。従って、今回のコロナウイルスへの対策としては、致死率の高い60歳以上の高齢者をいかに避難させるかという事だと思われる。いつまでも社会活動の自粛は続けられない。高齢者(私も60歳以上だが)には申し訳ないが、高齢者にはしばらく社会活動を自粛してもらって若年者との接触を断つというのも一つの方法だと思うがどうだろうか?

第十五回
パンデミック

ドクタークロズミの
答へのよい話



教室休止のお知らせ

当院で行っております「糖尿病教室」、「心臓病教室」、「腎臓病教室」は、新型コロナウイルスの影響により、しばらく休止させていただきます。ご理解・ご協力をお願いいたします(再開時には薬研や院内ポスター等でお知らせいたします)。

声
こえ

Feed back
フィードバック

御意見箱に寄せられたご意見と、病院からの返答を抜粋で記載します。

Q 貴院のスタッフの皆様には、大変お世話になっています。今も入院中ですが、スタッフの皆様には手厚い看護を通じて力をいただき、前向きな入院生活を送れています。本当にありがとうございます。これからもよろしくおねがいします。

A ありがとうございます。少しでも患者さんのお力になれるよう、スタッフ一同これからも切磋琢磨していく所存です。

Q 身障トイレにおむつ用のゴミ箱が置かれているが、トイレが狭くなって車椅子からトイレに移乗しにくくなって困る。

A ご意見ありがとうございます。車椅子の方が移乗しやすいよう、ゴミ箱の位置を変更いたしました。

診療実績

2019年/2020年	12月	1月	2月
外来患者数	11185人	10938人	10047人
新入院患者数	209人	235人	211人
退院患者数	229人	209人	215人
地域医療支援病院紹介率	24.6%	29.9%	23.4%
救急車搬入件数	34件	36件	24件
救急車搬入後の入院数	17人	28人	14人
手術件数	44件	53件	52件

手術実績他

2019年/2020年	12月	1月	2月
新規血液透析導入患者数	4	2	0
血液透析患者数(3ヶ月平均)	225		
新規腹膜透析導入患者数	0	0	0
腹膜透析患者数(3ヶ月平均)	14		
人間ドック受診者数	483	537	340
リハビリ 外来数(物療のみを含む)	189	175	166
リハビリ 入院(人数)	228	216	223
整形外科手術件数	12	18	24
うち人工関節手術件数	1	3	2
泌尿器科: PVP(光選択的前立腺レーザー蒸散術)	1	3	2
PDD(光力学的診断併用経尿道的膀胱腫瘍切除術)	1	3	1
心臓 CT	3	3	4
大腸 CT	6	5	4

編集
後記

香川県でもコロナウイルスの感染者が増加して、県知事が緊急事態宣言をだしました(4/14日)

普段から、自分も感染のリスクが多いと実感し、もしかしたらもう感染しているかもしれないと仮定して、手洗い、うがい、マスクの着用等を徹底することで、感染のリスクを減らしましょう。(O)

おめでとう



■3学会合同呼吸療法認定士 CE科 森 文男